ประกาศมหาวิทยาลัยราชภัฏเชียงใหม่

เรื่อง จ้างออกแบบก่อสร้างทางเดินเชื่อมต่อกลุ่มอาคารเรียนรวมคณะครุศาสตร์และอาคารอเนกประสงค์ด้านภาษา เทคโนโลยีสารสนเทศและวิทยบริการ ศูนย์แม่ริม โดยวิธีประกาศเชิญชวนทั่วไป

มหาวิทยาลัยราชภัฏเชียงใหม่ มีความประสงค์จะ จ้างออกแบบก่อสร้างทางเดินเชื่อมต่อกลุ่มอาคารเรียนรวมคณะครุศาสตร์และอาคารอเนกประสงค์ด้านภาษา เทคโนโลยีสารสนเทศและวิทยบริการ ศูนย์แม่ริม โดยวิธีประกาศเชิญชวนทั่วไป โดยมีราคากลางค่าจ้างผู้ให้บริการออกแบบงานก่อสร้างในครั้งนี้ เป็นเงินทั้งสิ้น ๑,๘๙๐,๐๐๐.๐๐ บาท (หนึ่งล้านแปดแสนเก้าหมื่นบาทถ้วน)

ผู้ให้บริการจ้างออกแบบจะต้องมีคุณสมบัติ ดังต่อไปนี้

๑. มีความสามารถตามกฎหมาย

๒. ไม่เป็นบุคคลล้มละลาย

๓. ไม่อยู่ระหว่างเลิกกิจการ

๔. ไม่เป็นบุคคลซึ่งอยู่ระหว่างถูกระงับการยื่นข้อเสนอหรือทำสัญญากับหน่วยงานของรัฐไว้ชั่วคราว เนื่องจากเป็นผู้ที่ไม่ผ่านเกณฑ์การประเมินผลการปฏิบัติงานของผู้ประกอบการตามระเบียบที่รัฐมนตรีว่าการกระทรวงการคลังกำหนด ตามที่ประกาศเผยแพร่ในระบบเครือข่ายสารสนเทศของกรมบัญชีกลาง

๕. ไม่เป็นบุคคลซึ่งถูกระบุชื่อไว้ในบัญชีรายชื่อผู้ทิ้งงานและได้แจ้งเวียนชื่อให้เป็นผู้ทิ้งงาน ของหน่วยงานของรัฐในระบบเครือข่ายสารสนเทศของกรมบัญชีกลาง ซึ่งรวมถึงนิติบุคคลที่ผู้ทิ้งงานเป็นหุ้นส่วน ผู้จัดการ กรรมการผู้จัดการ ผู้บริหาร ผู้มีอำนาจในการดำเนินงานในกิจการของนิติบุคคลนั้นด้วย

๖. มีคุณสมบัติและไม่มีลักษณะต้องห้ามตามที่คณะกรรมการนโยบายการจัดซื้อจัดจ้างและการบริหารพัสดุภาครัฐกำหนดในราชกิจจานุเบกษา

๗. เป็นนิติบุคคล ซึ่งมีใบอนุญาตประกอบวิชาชีพสถาปัตยกรรมและหรือวิศวกรรมสำหรับงานว่าจ้างตามที่กำหนด ตามกฎหมายว่าด้วยวิชาชีพ สถาปัตยกรรมหรือวิศวกรรม แล้วแต่กรณี สำหรับผู้ให้บริการจ้างออกแบบที่เป็นนิติบุคคล ต้องเป็นผู้ที่ได้ขึ้นทะเบียนไว้กับสภาวิชาชีพนั้นๆ ด้วย

ผู้ให้บริการจ้างออกแบบที่เป็นนิติบุคคลจะต้องมีกรรมการผู้จัดการ หรือหุ้นส่วนผู้จัดการของนิติบุคคลนั้นเป็นคนไทย และเป็นนิติบุคคลที่มีผู้ถือหุ้นเป็นคนไทยเกินร้อยละห้าสิบของทุนการจัดตั้งนิติบุคคลนั้น

๘. ไม่เป็นผู้มีผลประโยชน์ร่วมกันกับผู้ให้บริการจ้างออกแบบรายอื่นที่เข้ายื่นข้อเสนอให้แก่ ณ วันประกาศการจ้างออกแบบโดยวิธีประกาศเชิญชวนทั่วไป หรือไม่เป็นผู้กระทำการอันเป็นการขัดขวางการแข่งขันอย่างเป็นธรรม ในการจ้างออกแบบโดยวิธีประกาศเชิญชวนทั่วไปครั้งนี้

๙. ผู้ให้บริการจ้างออกแบบต้องไม่มีส่วนได้เสียกับผู้ประกอบการงานก่อสร้างในงานนั้น ในลักษณะดังต่อไปนี้

(๑) มีความสัมพันธ์โดยตรง คือ ผู้ให้บริการจ้างออกแบบจะต้องไม่เป็นผู้รับจ้างงานก่อสร้างในงานที่

ตนเองเป็นคู่สัญญาจ้างออกแบบกับหน่วยงานของรัฐนั้น

(๒) มีความสัมพันธ์โดยอ้อม คือ ผู้ให้บริการจ้างออกแบบจะต้องไม่เป็นผู้รับจ้างให้กับคู่สัญญาในงานก่อสร้างกับหน่วยงานของรัฐ ในงานที่ตนเป็นผู้ให้บริการจ้างออกแบบ

๑๐. ไม่เป็นผู้ได้รับเอกสิทธิ์หรือความคุ้มกัน ซึ่งอาจปฏิเสธไม่ยอมขึ้นศาลไทย เว้นแต่รัฐบาลของผู้ให้บริการจ้างออกแบบ ได้มีคำสั่งให้สละสิทธิ์ความคุ้มกันเช่นว่านั้น

๑๑. ผู้ให้บริการจ้างออกแบบต้องมีผลงานการออกแบบก่อสร้างอาคารสาธารณะ วงเงินค่าก่อสร้างไม่น้อยกว่า ๒๑,๐๐๐,๐๐๐ บาท (ยี่สิบเอ็ดล้านบาทถ้วน) ซึ่งเป็นผลงานสัญญาเดียวและเป็นคู่สัญญาโดยตรงกับหน่วยงานของรัฐหรือหน่วยงานอื่นที่มหาวิทยาลัยราชภัฏเชียงใหม่เชื่อถือได้

๑๒. ผู้ให้บริการจ้างออกแบบที่ยื่นข้อเสนอราคาในรูปแบบของ "กิจการร่วมค้า" ต้องมีคุณสมบัติดังนี้

(๑) กรณีที่กิจการร่วมค้าได้จดทะเบียนเป็นนิติบุคคลใหม่ กิจการร่วมค้าจะต้องมีคุณสมบัติครบถ้วนตามเงื่อนไขที่กำหนดไว้ในเอกสารเชิญชวน และการยื่นข้อเสนอให้ยื่นข้อเสนอในนาม "กิจการร่วมค้า" ส่วนคุณสมบัติด้านผลงานจ้างออกแบบ กิจการร่วมค้าดังกล่าวสามารถนำผลงานจ้างออกแบบ ของผู้เข้าร่วมค้ามาใช้แสดงเป็นผลงานจ้างออกแบบของกิจการร่วมค้าที่เข้ายื่นข้อเสนอได้

(๒) กรณีที่กิจการร่วมค้าไม่ได้จดทะเบียนเป็นนิติบุคคลใหม่ นิติบุคคลแต่ละนิติบุคคลที่เข้าร่วมค้าทุกรายจะต้องมีคุณสมบัติครบถ้วนตามเงื่อนไขที่กำหนดไว้ในเอกสารเชิญชวน ในกรณีที่กิจการร่วมค้าได้มีข้อตกลงระหว่างผู้เข้าร่วมค้าเป็นลายลักษณ์อักษรกำหนดให้ผู้เข้าร่วมค้า รายใดรายหนึ่งเป็นผู้รับผิดชอบหลักในการเข้ายื่นข้อเสนอกับหน่วยงานของรัฐและแสดงหลักฐานดังกล่าวมาพร้อมการยื่นข้อเสนอ กิจการร่วมค้านั้นสามารถใช้ผลงานจ้างออกแบบของผู้เข้าร่วมค้าหลักรายเดียวเป็นผลงานจ้างออกแบบของกิจการร่วมค้าที่ยื่นข้อเสนอได้

ทั้งนี้ "กิจการร่วมค้าที่จดทะเบียนเป็นนิติบุคคลใหม่" หมายความว่า กิจการร่วมค้าที่จดทะเบียนเป็นนิติบุคคลต่อกรมพัฒนาธุรกิจการค้า กระทรวงพาณิชย์

๑๓. ลิขสิทธิ์ในการออกแบบเป็นของมหาวิทยาลัยราชภัฏเชียงใหม่

กำหนดดูสถานที่ก่อสร้างและรับฟังคำชี้แจงเพิ่มเติม ในวันที่ ๒๙ มิถุนายน ๒๕๖๔ โดยเริ่มลงทะเบียนตั้งแต่เวลา ๑๐.๐๐ - ๑๐.๓๐ น. ณ ชั้น ๑ อาคารอำนวยการและบริหารกลาง มหาวิทยาลัยราชภัฏเชียงใหม่ ศูนย์แม่ริม อ.แม่ริม จ.เชียงใหม่ ทั้งนี้ ผู้ไม่มาดูสถานที่ในวันที่มหาวิทยาลัยกำหนด ถือว่าได้รับทราบและต้องปฏิบัติตามรายละเอียดให้ครบถ้วน

ผู้สนใจสามารถติดต่อขอรับเอกสารรายละเอียดการจ้างออกแบบได้ที่ กองการพัสดุ สำนักงานอธิการบดี ชั้น B๑ อาคารอำนวยการและบริหารกลาง มหาวิทยาลัยราชภัฏเชียงใหม่ ศูนย์แม่ริม อ.แม่ริม จ.เชียงใหม่ ระหว่างวันที่ ๒๒ มิถุนายน ๒๕๖๔ ถึงวันที่ ๙ กรกฎาคม ๒๕๖๔ ในวันและเวลาราชการ

กำหนดยื่นข้อเสนอ ในวันที่ ๑๒ กรกฎาคม ๒๕๖๔ ระหว่างเวลา ๐๘.๓๐ น. ถึง ๑๑.๓๐ น. ณ กองการพัสดุ สำนักงานอธิการบดี ชั้น B๑ อาคารอำนวยการและบริหารกลาง มหาวิทยาลัยราชภัฏเชียงใหม่ ศูนย์แม่ริม อ.แม่ริม จ.เชียงใหม่

ผู้สนใจสามารถดูรายละเอียดได้ที่เว็บไซต์ www.cmru.ac.th, www.gprocurement.go.th หรือ www.gprocurement.go.th หรือสอบถามทางโทรศัพท์หมายเลข ๐๕๓-๘๘๕๓๖๖ ในวันและเวลาราชการ

คณะกรรมการฯ จะดำเนินการตรวจสอบคุณสมบัติของผู้ให้บริการจ้างออกแบบแต่ละรายว่า เป็นผู้มีผลประโยชน์ร่วมกันกับผู้ให้บริการจ้างออกแบบรายอื่น ณ วันประกาศจ้างออกแบบหรือไม่ พร้อมทั้งตรวจสอบข้อเสนอ

อื่น ๆ ตามที่ระบุในประกาศฯ และจะประกาศรายชื่อผู้ให้บริการจ้างออกแบบที่ได้รับคัดเลือกเบื้องต้นให้เสนองานต่อคณะกรรมการฯ

กำหนดนำเสนองาน (Presentation) แนวคิดในการออกแบบและแบบร่างเบื้องต้นของงานจ้างออกแบบ ในวันที่ ๒๑ กรกฎาคม ๒๕๖๔ เวลา ๐๙.๐๐ น. เป็นต้นไป ส่วนสถานที่ในการนำเสนองานนั้น จะประกาศให้ทราบภายหลัง

ประกาศ ณ วันที่ ๒๒ มิถุนายน พ.ศ. ๒๕๖๔

(รองศาสตราจารย์ ดร.ชาตรี มณีโกศล)

รักษาราชการแทนอธิการบดีมหาวิทยาลัยราชภัฏเชียงใหม่

เอกสารงานจ้างออกแบบโดยวิธีประกาศเชิญชวนทั่วไป

เลขที่ ๒๒/๒๕๖๔

จ้างออกแบบก่อสร้างทางเดินเชื่อมต่อกลุ่มอาคารเรียนรวมคณะครุศาสตร์และอาคารอเนกประสงค์ด้านภาษา เทคโนโลยีสารสนเทศและวิทยบริการ ศูนย์แม่ริม โดยวิธีประกาศเชิญชวนทั่วไป

ตามประกาศ มหาวิทยาลัยราชภัฏเชียงใหม่

ลงวันที่ ๒๒ มิถุนายน ๒๕๖๔

มหาวิทยาลัยราชภัฏเชียงใหม่ ซึ่งต่อไปนี้เรียกว่า "มหาวิทยาลัย" มีความประสงค์จะดำเนินการ จ้างออกแบบก่อสร้างทางเดินเชื่อมต่อกลุ่มอาคารเรียนรวมคณะครุศาสตร์และอาคารอเนกประสงค์ด้านภาษา เทคโนโลยีสารสนเทศและวิทยบริการ ศูนย์แม่ริม โดยวิธีประกาศเชิญชวนทั่วไป โดยมีข้อแนะนำและข้อกำหนด ดังต่อไปนี้

๑. เอกสารแนบท้ายเอกสารจ้างออกแบบ

๑.๑ ขอบเขตของงานจ้างออกแบบ

๑.๒ แบบใบเสนอจ้างออกแบบ

๑.๓ สัญญาจ้างออกแบบและควบคุมงานก่อสร้าง

๑.๔ แบบหนังสือค้ำประกัน

(๑) หลักประกันสัญญา

๑.๕ บทนิยาม

(๑) ผู้ที่มีผลประโยชน์ร่วมกัน

(๒) การขัดขวางการแข่งขันอย่างเป็นธรรม

๑.๖ แบบบัญชีเอกสาร

(๑) บัญชีเอกสารส่วนที่ ๑

(๒) บัญชีเอกสารส่วนที่ ๒

๑.๗ แบบใบเสนองาน

๑.๘ ตารางแสดงวงเงินงบประมาณที่ได้รับและรายละเอียดค่าใช้จ่ายในการจ้างออกแบบ

๒. คุณสมบัติของผู้ให้บริการงานจ้างออกแบบหรือควบคุมงานก่อสร้าง

๒.๑ มีความสามารถตามกฎหมาย

๒.๒ ไม่เป็นบุคคลล้มละลาย

๒.๓ ไม่อยู่ระหว่างเลิกกิจการ

๒.๔ ไม่เป็นบุคคลซึ่งอยู่ระหว่างถูกระงับการยื่นข้อเสนอหรือทำสัญญากับหน่วยงานของรัฐไว้ชั่วคราว เนื่องจากเป็นผู้ที่ไม่ผ่านเกณฑ์การประเมินผลการปฏิบัติงานของผู้ประกอบการตามระเบียบที่รัฐมนตรีว่าการกระทรวงการคลังกำหนดตามที่ประกาศเผยแพร่ในระบบเครือข่ายสารสนเทศของกรมบัญชีกลาง

๒.๕ ไม่เป็นบุคคลซึ่งถูกระบุชื่อไว้ในบัญชีรายชื่อผู้ทิ้งงานและได้แจ้งเวียนชื่อให้เป็นผู้ทิ้งงานของหน่วยงานของรัฐในระบบเครือข่ายสารสนเทศของกรมบัญชีกลาง ซึ่งรวมถึงนิติบุคคลที่ผู้ทิ้งงานเป็นหุ้นส่วน ผู้จัดการ กรรมการผู้จัดการ ผู้บริหาร ผู้มีอำนาจในการดำเนินงานในกิจการของนิติบุคคลนั้นด้วย

๒.๖ มีคุณสมบัติและไม่มีลักษณะต้องห้ามตามที่คณะกรรมการนโยบายการจัดซื้อจัดจ้าง และการบริหารพัสดุภาครัฐกำหนดในราชกิจจานุเบกษา

๒.๗ เป็นนิติบุคคล ซึ่งมีใบอนุญาตประกอบวิชาชีพสถาปัตยกรรมและหรือวิศวกรรมสำหรับงานว่าจ้างตามที่กำหนด ตามกฎหมายว่าด้วยวิชาชีพ สถาปัตยกรรมหรือวิศวกรรม แล้วแต่กรณี สำหรับผู้ให้บริการจ้างออกแบบที่เป็นนิติบุคคล ต้องเป็นผู้ที่ได้ขึ้นทะเบียนไว้กับสภาวิชาชีพนั้นๆ ด้วย

ผู้ให้บริการจ้างออกแบบที่เป็นนิติบุคคลจะต้องมีกรรมการผู้จัดการ หรือหุ้นส่วนผู้จัดการของนิติบุคคลนั้นเป็นคนไทย และเป็นนิติบุคคลที่มีผู้ถือหุ้นเป็นคนไทยเกินร้อยละห้าสิบของทุนการจัดตั้งนิติบุคคลนั้น

๒.๘ ไม่เป็นผู้มีผลประโยชน์ร่วมกันกับผู้ให้บริการจ้างออกแบบรายอื่นที่เข้ายื่นข้อเสนอให้แก่มหาวิทยาลัย ณ วันประกาศการจ้างออกแบบโดยวิธีประกาศเชิญชวนทั่วไป หรือไม่เป็นผู้กระทำการอันเป็นการขัดขวางการแข่งขันอย่างเป็นธรรม ในการจ้างออกแบบโดยวิธีประกาศเชิญชวนทั่วไปครั้งนี้

๒.๙ ผู้ให้บริการจ้างออกแบบต้องไม่มีส่วนได้เสียกับผู้ประกอบการงานก่อสร้างในงานนั้น ในลักษณะดังต่อไปนี้

(๑) มีความสัมพันธ์โดยตรง คือ ผู้ให้บริการจ้างออกแบบจะต้องไม่เป็นผู้รับจ้างงานก่อสร้างในงานที่ตนเองเป็นคู่สัญญาจ้างออกแบบและควบคุมงานก่อสร้างกับหน่วยงานของรัฐนั้น

(๒) มีความสัมพันธ์โดยอ้อม คือ ผู้ให้บริการจ้างออกแบบจะต้องไม่เป็นผู้รับจ้างให้กับคู่สัญญาในงานก่อสร้างกับหน่วยงานของรัฐ ในงานที่ตนเป็นผู้ให้บริการจ้างออกแบบ

๒.๑๐ ไม่เป็นผู้ได้รับเอกสิทธิ์หรือความคุ้มกัน ซึ่งอาจปฏิเสธไม่ยอมขึ้นศาลไทย เว้นแต่รัฐบาลของผู้ให้บริการจ้างออกแบบ ได้มีคำสั่งให้สละสิทธิ์ความคุ้มกันเช่นว่านั้น

๒.๑๑ ผู้ให้บริการจ้างออกแบบต้องมีผลงานการออกแบบก่อสร้างอาคารสาธารณะ วงเงินค่าก่อสร้างไม่น้อยกว่า ๒๑,๐๐๐,๐๐๐ บาท (ยี่สิบเอ็ดล้านบาทถ้วน) ซึ่งเป็นผลงานสัญญาเดียวและเป็นคู่สัญญาโดยตรงกับหน่วยงานของรัฐหรือหน่วยงานอื่นที่มหาวิทยาลัยราชภัฏเชียงใหม่เชื่อถือได้

๒.๑๒ ผู้ให้บริการจ้างออกแบบที่ยื่นข้อเสนอในรูปแบบของ "กิจการร่วมค้า" ต้องมีคุณสมบัติดังนี้

(๑) กรณีที่กิจการร่วมค้าได้จดทะเบียนเป็นนิติบุคคลใหม่ กิจการร่วมค้าจะต้องมีคุณสมบัติครบถ้วนตามเงื่อนไขที่กำหนดไว้ในเอกสารเชิญชวน และการยื่นข้อเสนอให้เสนอในนาม "กิจการร่วมค้า" ส่วนคุณสมบัติด้านผลงานจ้างออกแบบ กิจการร่วมค้าดังกล่าวสามารถนำผลงานจ้างออกแบบ ของผู้เข้าร่วมค้ามาใช้แสดงเป็นผลงานจ้างออกแบบของกิจการร่วมค้าที่เข้ายื่นข้อเสนอได้

(๒) กรณีที่กิจการร่วมค้าไม่ได้จดทะเบียนเป็นนิติบุคคลใหม่ นิติบุคคลแต่ละนิติบุคคลที่เข้าร่วมค้าทุกรายจะต้องมีคุณสมบัติครบถ้วนตามเงื่อนไขที่กำหนดไว้ในเอกสารเชิญชวน ในกรณีที่กิจการร่วมค้าได้มีข้อตกลงระหว่างผู้เข้าร่วมค้าเป็นลายลักษณ์อักษรกำหนดให้ผู้เข้าร่วมค้า รายใดรายหนึ่งเป็นผู้รับผิดชอบหลักในการเข้ายื่นข้อเสนอกับหน่วยงานของรัฐและแสดงหลักฐานดังกล่าวมาพร้อมการยื่นข้อเสนอ กิจการร่วมค้านั้นสามารถใช้ผลงานจ้างออกแบบของผู้เข้าร่วมค้าหลักรายเดียวเป็นผลงานจ้างออกแบบของกิจการร่วมค้าที่ยื่นข้อเสนอได้

ทั้งนี้ "กิจการร่วมค้าที่จดทะเบียนเป็นนิติบุคคลใหม่" หมายความว่า กิจการร่วมค้าที่จดทะเบียนเป็นนิติบุคคลต่อกรมพัฒนาธุรกิจการค้า กระทรวงพาณิชย์

๒.๑๓ ลิขสิทธิ์ในการออกแบบเป็นของมหาวิทยาลัยราชภัฏเชียงใหม่

๓. **หลักฐานการยื่นข้อเสนอ**

ผู้ให้บริการจ้างออกแบบ จะต้องยื่นซองข้อเสนอ ซึ่งประกอบด้วยเอกสารข้อเสนอด้านคุณภาพ (Technical Proposal) และเอกสารตามข้อ ๓.๑ และเอกสารตามข้อ ๓.๒ รวมไว้ในซองข้อเสนอ ที่ผนึกซองไว้เรียบร้อยแล้ว ดังต่อไปนี้

๓.๑ ส่วนที่ ๑ อย่างน้อยต้องมีเอกสารดังต่อไปนี้

(๑) ในกรณีผู้ให้บริการจ้างออกแบบเป็นนิติบุคคล

(ก) ห้างหุ้นส่วนสามัญหรือห้างหุ้นส่วนจำกัด ให้ยื่นสำเนาหนังสือรับรองการจดทะเบียนนิติบุคคล บัญชีรายชื่อหุ้นส่วนผู้จัดการ ผู้มีอำนาจควบคุม (ถ้ามี) พร้อมรับรองสำเนาถูกต้อง

(ข) บริษัทจำกัดหรือบริษัทมหาชนจำกัด ให้ยื่นสำเนาหนังสือรับรองการจดทะเบียนนิติบุคคล หนังสือบริคณห์สนธิ บัญชีรายชื่อกรรมการผู้จัดการ ผู้มีอำนาจควบคุม (ถ้ามี) และบัญชีผู้ถือหุ้นรายใหญ่ (ถ้ามี) พร้อมรับรองสำเนาถูกต้อง

(๒) สำเนาใบทะเบียนภาษีมูลค่าเพิ่ม (ถ้ามี)

(๓) ในกรณีผู้ให้บริการเป็นผู้ให้บริการจ้างออกแบบร่วมกันในฐานะเป็นผู้ร่วมค้า ให้ยื่นสำเนาสัญญาของการเข้าร่วมค้า สำเนาบัตรประจำตัวประชาชนของผู้ร่วมค้า หรือผู้ร่วมค้าฝ่ายใดเป็นนิติบุคคลให้ยื่นเอกสารตามที่ระบุไว้ใน (๑)

(๔) หลักฐานแสดงตัวตนของผู้มีอำนาจ พร้อมรับรองสำเนาถูกต้อง

(๕) บัญชีเอกสารส่วนที่ ๑ ทั้งหมดที่ได้ยื่น ตามแบบในข้อ ๑.๖ (๑)

๓.๒ ส่วนที่ ๒ อย่างน้อยต้องมีเอกสารดังต่อไปนี้

(๑) หนังสือมอบอำนาจปิดอากรแสตมป์ตามกฎหมาย ในกรณีที่ผู้ให้บริการมอบอำนาจให้บุคคลอื่น ลงลายมือชื่อให้ชัดเจน หรือหลักฐานแสดงตัวตนของผู้ให้บริการในการเสนองานแทน

(๒) ใบอนุญาตประกอบวิชาชีพสถาปัตยกรรมหรือวิศวกรรมสำหรับงานว่าจ้างตามที่กำหนด ตามกฎหมายว่าด้วยวิชาชีพ สถาปัตยกรรมหรือวิศวกรรม แล้วแต่กรณี

(๓) สำเนาหนังสือรับรองผลงานพร้อมทั้งรับรองสำเนาถูกต้อง

(๔) หลักฐานการขึ้นทะเบียนไว้กับสภาวิชาชีพ

(๕) ซองใบเสนอราคา (ใส่ซองปิดผนึก)

(๖) บัญชีเอกสารส่วนที่ ๒ ทั้งหมดที่ได้ยื่น ตามแบบในข้อ ๑.๖ (๒)

 ๓.๓ ซองเสนองาน อย่างน้อยต้องมีเอกสารดังนี้

(๑) หลักฐานแสดงคุณวุฒิและประวัติการทำงานของสถาปนิกหรือวิศวกรประจำ

(๒) ใบเสนองาน

(๓) แนวคิดในการออกแบบและแบบร่างเบื้องต้น

(๔) ที่ปรึกษาในสาขาที่เกี่ยวข้องที่เสนอใช้ในงานออกแบบครั้งนี้ พร้อมหลักฐานแสดงคุณวุฒิ ประวัติการทำงานและผลงาน

(๕) หลักฐานผลงานที่เคยออกแบบ

(๖) แผนการปฏิบัติงานในการออกแบบ

(๗) แบบร่างเบื้องต้น และต้องนำเสนอ (Presenteation) รายละเอียดต่อกรรมการฯ ภายในเวลาที่กำหนดไว้ในประกาศฯ

ผู้เสนองานจะต้องทำเอกสารตามข้อ ๓.๓ โดยให้จัดทำเป็นรูปเล่มขนาด A๔ หรือ A๓ หรือขนาดที่มีความชัดเจนและเหมาะสม โดยให้จัดทำไว้จำนวน ๕ ชุด (ต้นฉบับ ๑ ชุด และสำเนา ๔ ชุด) นำเอกสารทั้งหมดใส่ซองและปิดผนึกให้เรียบร้อย

หมายเหตุ เอกสารตามที่ระบุไว้ตามข้อ ๓ มหาวิทยาลัยจะยึดถือไว้เป็นเอกสารของทางราชการ ยกเว้น เอกสารข้อ ๓.๒ (๕) มหาวิทยาลัยจะคืนให้ผู้เสนองานที่ไม่รับการคัดเลือก

๔. การยื่นข้อเสนอ

๔.๑ ผู้ให้บริการจ้างออกแบบต้องยื่นข้อเสนอ ตามที่กำหนดไว้ในเอกสารการจ้างออกแบบนี้ โดยไม่มีเงื่อนไขใดๆ และจะต้องกรอกข้อความให้ถูกต้องครบถ้วน ลงลายมือชื่อผู้ให้บริการจ้างออกแบบให้ชัดเจน หรือหลักฐานแสดงตัวตนของผู้ให้บริการจ้างออกแบบ

๔.๒ ในการยื่นข้อเสนอ จะต้องเสนอกำหนดยืนข้อเสนอไม่น้อยกว่า ๖๐ วัน ตั้งแต่วันยื่นข้อเสนอ โดยภายในกำหนดยืนข้อเสนอ ผู้ให้บริการจ้างออกแบบต้องรับผิดชอบข้อเสนอที่ตนได้เสนอไว้ และจะถอนการยื่นข้อเสนอมิได้

๔.๓ ผู้ให้บริการจ้างออกแบบจะต้องเสนอกำหนดระยะเวลาดำเนินงานให้แล้วเสร็จภายใน ๙๐ วัน นับถัดจากวันลงนามในสัญญาจ้างออกแบบและควบคุมงานก่อสร้างหรือวันที่ได้รับแจ้งจาก มหาวิทยาลัย ให้เริ่มงาน

๔.๔ ก่อนยื่นข้อเสนอ ผู้ให้บริการจ้างออกแบบต้องตรวจดูร่างสัญญาออกแบบและควบคุมงานก่อสร้าง รายละเอียด ฯลฯ ให้ถี่ถ้วนและเข้าใจเอกสารการจจ้างออกแบบทั้งหมดเสียก่อนที่จะตกลงยื่นข้อเสนอตามเงื่อนไขในเอกสารการจ้างออกแบบ

๔.๕ ผู้ให้บริการจ้างออกแบบจะต้องยื่นซองข้อเสนอ โดยปิดผนึกซองข้อเสนอ จ่าหน้าซองถึง "ประธานคณะกรรมการดำเนินงานจ้างออกแบบโดยวิธีประกาศเชิญชวนทั่วไป" และส่งถึง มหาวิทยาลัย โดยระบุหน้าซองว่า " ซองข้อเสนอตามเอกสารการจ้างออกแบบเลขที่ ๒๒/๒๕๖๔ " ยื่นต่อคณะกรรมการฯ ในวันที่ ๑๒ กรกฎาคม ๒๕๖๔ ระหว่างเวลา ๐๘.๓๐ - ๑๑.๓๐ น. ณ กองการพัสดุ สำนักงานอธิการบดี ชั้น B๑ อาคารอำนวยการและบริหารกลาง มหาวิทยาลัยราชภัฏเชียงใหม่ ศูนย์แม่ริม อ.แม่ริม จ.เชียงใหม่

เมื่อพ้นกำหนดเวลายื่นซองข้อเสนอแล้ว คณะกรรมการฯ จะไม่รับเอกสารใดๆ โดยเด็ดขาด

๔.๖ คณะกรรมการฯ จะดำเนินการตรวจสอบคุณสมบัติของผู้ให้บริการจ้างออกแบบแต่ละรายว่าเป็นผู้ให้บริการจ้างออกแบบที่มีผลประโยชน์ร่วมกันกับผู้ให้บริการจ้างออกแบบรายอื่น ตามข้อ ๑.๕ (๑) หากปรากฏว่าผู้ให้บริการจ้างออกแบบรายใดเป็นผู้ที่มีผลประโยชน์ร่วมกันกับผู้ให้บริการจ้างออกแบบรายอื่น คณะกรรมการฯ จะตัดรายชื่อผู้ให้บริการจ้างออกแบบที่มีผลประโยชน์ร่วมกันนั้นออกจากการเป็นผู้ยื่นข้อเสนอ

หากปรากฏต่อคณะกรรมการฯ ก่อนหรือในขณะที่มีการพิจารณาข้อเสนอว่า มีผู้ให้บริการจ้างออกแบบรายใดกระทำการอันเป็นการขัดขวางการแข่งขันอย่างเป็นธรรมตามข้อ ๑.๕ (๒) และคณะกรรมการฯ เชื่อว่ามีการกระทำอันเป็นการขัดขวางการแข่งขันอย่างเป็นธรรม คณะกรรมการฯ จะตัดรายชื่อผู้ให้บริการจ้างออกแบบรายนั้นออกจากการเป็นผู้ยื่นข้อเสนอ และ มหาวิทยาลัย จะพิจารณาลงโทษผู้ให้บริการจ้างออกแบบรายดังกล่าวเป็นผู้ทิ้งงาน เว้นแต่มหาวิทยาลัย พิจารณาเห็นว่าผู้ให้บริการจ้างออกแบบรายนั้น มิใช่เป็นผู้ริเริ่มให้มีการกระทำดังกล่าวและได้ให้ความร่วมมือเป็นประโยชน์ต่อการพิจารณาของมหาวิทยาลัย

๔.๗ ผู้ให้บริการจ้างออกแบบจะต้องยื่นข้อเสนอด้านคุณภาพ (Technical Proposal) ประกอบด้วยรายละเอียด อย่างน้อย ดังต่อไปนี้

(๑) แนวคิดของงานออกแบบ

(๒) วิธีปฏิบัติงานและกระบวนการทำงาน

(๓) ผลงานของผู้ให้บริการ

หากผู้ให้บริการจ้างออกแบบ มีข้อเสนอเพิ่มเติมนอกเหนือจากที่กำหนดไว้ ผู้ให้บริการจ้างออกแบบอาจจะเสนอมาพร้อมกับข้อเสนอทางด้านคุณภาพก็ได้

ผู้ให้บริการจ้างออกแบบจะต้องนำเสนอ (Presentation) แนวคิดในการออกแบบและแบบร่างเบื้องต้นของงานจ้างออกแบบ ตามรายละเอียดขอบเขตดำเนินงานภายในกำหนดเวลาไม่เกิน ๔๕ นาที (ไม่รวมเวลาตอบข้อซักถามของคณะกรรมการฯ) ตามวันเวลาที่มหาวิทยาลัยกำหนดไว้

๕. หลักเกณฑ์และสิทธิในการพิจารณาคัดเลือก

๕.๑ คณะกรรมการฯ จะพิจารณาข้อเสนอด้านคุณภาพ โดยมีเกณฑ์การพิจารณาให้คะแนนดังนี้

(๑) แนวคิดของงานออกแบบ ๖๐ คะแนน

(๒) วิธีปฏิบัติงานและกระบวนการทำงาน ๑๐ คะแนน

(๓) ผลงานของผู้ให้บริการ ๓๐ คะแนน

รวมทั้งหมด ๑๐๐ คะแนน

๕.๒ ผู้ให้บริการจ้างออกแบบที่ได้รับการคัดเลือก จะต้องได้คะแนนจากการพิจารณาด้านคุณภาพ ไม่น้อยกว่าร้อยละ ๗๕ ของคะแนนทั้งหมด

๕.๓ คณะกรรมการฯ จะพิจารณาข้อเสนอด้านคุณภาพของผู้ให้บริการจ้างออกแบบรายที่ถูกต้องตามข้อ ๕.๑ และข้อ ๕.๒ และจะพิจารณาเลือกผู้ให้บริการจ้างออกแบบรายที่ได้คะแนนคุณภาพมากที่สุด และจัดลำดับไว้ไม่เกิน ๓ ราย ในกรณีที่ผู้ให้บริการจ้างออกแบบรายที่คัดเลือกไว้ซึ่งได้คะแนนคุณภาพมากที่สุดไม่ยอมเข้าทำสัญญากับมหาวิทยาลัยในเวลาที่กำหนด คณะกรรมการฯ จะพิจารณาผู้ให้บริการจ้างออกแบบที่ได้คะแนนคุณภาพมากที่สุดรายถัดไป

กรณีที่ผู้ยื่นข้อเสนอมีคะแนนคุณภาพรวมสูงสุดเท่ากัน คณะกรรมการฯ จะพิจารณาโดยให้หน่วยงานของรัฐพิจารณากำหนดตามความเหมาะสม

๕.๔ หากผู้ให้บริการจ้างออกแบบรายใดมีคุณสมบัติไม่ถูกต้องตามข้อ ๒ หรือยื่นหลักฐานการยื่นข้อเสนอไม่ถูกต้อง หรือไม่ครบถ้วนตามข้อ ๓ หรือยื่นข้อเสนอไม่ถูกต้องตามข้อ ๔ แล้วแต่กรณี คณะกรรมการฯ จะไม่รับพิจารณาข้อเสนอของผู้ให้บริการจ้างออกแบบรายนั้น เว้นแต่ผู้ให้บริการจ้างออกแบบรายใดเสนอเอกสารด้านคุณภาพไม่ครบถ้วน หรือเสนอรายละเอียดแตกต่างไปจากเงื่อนไขที่มหาวิทยาลัย กำหนดไว้ในประกาศและเอกสารการจ้างออกแบบโดยวิธีประกาศเชิญชวนทั่วไป ในส่วนที่มิใช่สาระสำคัญและความแตกต่างนั้นไม่มีผลทำให้เกิดการได้เปรียบเสียเปรียบต่อผู้ให้บริการจ้างออกแบบรายอื่น หรือเป็นการผิดพลาดเล็กน้อย คณะกรรมการฯ อาจพิจารณาผ่อนปรนการตัดสิทธิผู้ให้บริการจ้างออกแบบรายนั้น

๕.๕ มหาวิทยาลัยสงวนสิทธิไม่พิจารณาข้อเสนอของผู้ให้บริการจ้างออกแบบโดยไม่มีการผ่อนผัน ในกรณีดังต่อไปนี้

(๑) ไม่ปรากฏชื่อผู้ให้บริการจ้างออกแบบที่ยื่นข้อเสนอรายนั้นในบัญชีรายชื่อผู้รับเอกสารการจ้างออกแบบของมหาวิทยาลัย หรือในบัญชีรายชื่อผู้รับเอกสารการจ้างออกแบบทางระบบจัดซื้อจัดจ้างด้วยอิเล็กทรอนิกส์

สุข

(๒) ไม่กรอกชื่อผู้ให้บริการจ้างออกแบบในใบเสนองานจ้างออกแบบ

(๓) เสนอรายละเอียดแตกต่างไปจากเงื่อนไขที่กำหนดในเอกสารการจ้างออกแบบที่เป็นสาระสำคัญ หรือมีผลทำให้เกิดความได้เปรียบเสียเปรียบแก่ผู้ให้บริการจ้างออกแบบรายอื่น

๕.๖ ในการคัดเลือกผู้ให้บริการจ้างออกแบบหรือในการทำสัญญาจ้างออกแบบและควบคุมงาน คณะกรรมการฯ หรือมหาวิทยาลัย มีสิทธิให้ผู้ให้บริการจ้างออกแบบชี้แจงข้อเท็จจริงเพิ่มเติมด้วยวาจาได้ แต่จะไม่รับพิจารณาเอกสารหรือการเสนออื่นใดที่เป็นการเปลี่ยนแปลงสาระสำคัญที่เสนอไว้แล้ว และมหาวิทยาลัย มีสิทธิที่จะไม่รับข้อเสนอ หรือไม่ทำสัญญา หากข้อเท็จจริงดังกล่าวไม่เหมาะสมหรือไม่ถูกต้อง

๖. ค่าจ้างและเงื่อนไขการจ่ายเงิน

มหาวิทยาลัยจะจ่ายค่าจ้างให้แก่ผู้ให้บริการจ้างออกแบบ ดังนี้

งวดที่ ๑ จะจ่ายเงินจำนวน ๒๐% ของจำนวนเงินค่าจ้างตามสัญญา เมื่อผู้ให้บริการปฏิบัติงานแล้วเสร็จ ดังนี้

๑.๑ แบบสำรวจพื้นที่ก่อสร้างโครงการ ทั้งโครงการ โดยรายละเอียดการสำรวจพื้นที่ก่อสร้าง ประกอบด้วย

(๑) ข้อมูลการสำรวจในรูปแบบตัวเลขแสดงในรูปแบบตาราง Excel

(๒) ภาพตัดแนวพื้นที่แสดงเส้นชั้นความสูง

(๓) ผังบริเวณแสดงเส้นชั้นความสูงแสดงภาพตัดทุกระยะ ๒๕ เมตร

(๔) ผังบริเวณในรูปแบบ ๓ มิติ

๑.๒ ดำเนินการเจาะสำรวจดินบริเวณพื้นที่ก่อสร้างทั้งโครงการ

๑.๓ แบบร่างผังบริเวณ (Lay Out) ตัวอาคารและบริเวณโดยรอบที่เกี่ยวข้อง

๑.๔ แบบร่างโดยรวมแสดงการจัดพื้นที่แสดงรายละเอียดพื้นที่และประโยชน์ใช้สอยของอาคาร

๑.๕ ภาพจำลอง 3 มิติ แสดงรูปลักษณ์ภายในและภายนอกของโครงการ อย่างน้อย 3 มุมมอง

๑.๖ สรุปรายงานความก้าวหน้าในการออกแบบ จนถึงวันส่งมอบงาน

โดยจัดส่งเอกสาร ขนาดไม่น้อยกว่า A๓ จำนวน ๓ ชุด ภายใน ๓๐ วันนับตั้งแต่วันเริ่มดำเนินการตามสัญญา

งวดที่ ๒ จะจ่ายเงินจำนวน ๕๐% ของจำนวนเงินค่าจ้างตามสัญญา เมื่อผู้ให้บริการปฏิบัติงาน แล้วเสร็จ ดังนี้

๒.๑ แบบรายละเอียดของงานสถาปัตยกรรม งานวิศวกรรมโครงสร้าง งานระบบวิศวกรรมไฟฟ้า วิศวกรรมสุขาภิบาล วิศวกรรมเครื่องกลและระบบอื่น ๆ ที่เกี่ยวข้อง

๒.๒ แบบงานภูมิทัศน์และสาธารณูปโภค ให้จำแนกงาน Hard Scape และ Soft Scape อย่างชัดเจน

๒.๓ สรุปรายงานความก้าวหน้าในการออกแบบ จนถึงวันส่งมอบงาน

โดยจัดส่งเอกสาร ขนาดไม่น้อยกว่า A๓ จำนวน ๓ ชุด ภายใน ๖๐ วันนับตั้งแต่วันเริ่มดำเนินการตามสัญญา

สุชัย

งวดที่ ๓ (งวดสุดท้าย) จะจ่ายเงินจำนวน ๓๐% ของจำนวนเงินค่าจ้างตามสัญญา เมื่อผู้ให้บริการปฏิบัติงานแล้วเสร็จ ดังนี้

๓.๑ รายละเอียดและวิธีการคำนวณปริมาณวัสดุอย่างละเอียดในแต่ละหมวดงาน

๓.๒ เอกสารอ้างอิงที่แสดงที่มาของราคาวัสดุ/ค่าแรง เอกสารสืบราคาที่แสดงที่มาของวัสดุและค่าแรงทุกรายการ ในใบกรอกใบปริมาณวัสดุ

๓.๓ ร่างรายการประกอบแบบก่อสร้าง

๓.๔ สรุปรายงานความก้าวหน้าในการออกแบบ จนถึงวันส่งมอบงวดงาน

โดยจัดส่งเอกสาร ขนาดไม่น้อยกว่า A๓ จำนวน ๓ ชุด ภายใน ๙๐ วัน นับตั้งแต่วันเริ่มดำเนินการตามสัญญา

๗. การทำสัญญาจ้างออกแบบและควบคุมงานก่อสร้าง

ผู้ให้บริการจ้างออกแบบที่ได้รับการคัดเลือกจะต้องทำสัญญาจ้างตามแบบสัญญาจ้างออกแบบและควบคุมงานก่อสร้าง ดังระบุในข้อ ๑.๓ หรือทำข้อตกลงเป็นหนังสือกับมหาวิทยาลัย ภายใน ๗ วัน นับถัดจากวันที่ได้รับแจ้ง

๘. หลักประกันสัญญาจ้างออกแบบและควบคุมงานก่อสร้าง

ผู้ให้บริการจ้างออกแบบที่ได้รับคัดเลือกให้ทำสัญญาจ้างออกแบบและควบคุมงานก่อสร้างกับมหาวิทยาลัยต้องวางหลักประกันสัญญาจ้างออกแบบและควบคุมงานก่อสร้างเป็นจำนวนเงินเท่ากับร้อยละ ๕ ของราคาค่าจ้างออกแบบให้มหาวิทยาลัยยึดถือไว้ในขณะทำสัญญาโดยใช้หลักประกันอย่างหนึ่งอย่างใด ดังต่อไปนี้

๘.๑ เงินสด

๘.๒ เช็คหรือดราฟท์ ที่ธนาคารเซ็นสั่งจ่าย โดยเป็นเช็คหรือดราฟท์ลงวันที่ที่ใช้เช็คหรือดราฟท์นั้น ชำระต่อเจ้าหน้าที่ในวันทำสัญญา หรือก่อนวันทำสัญญาไม่เกิน ๓ วันทำการ

๘.๓ หนังสือค้ำประกันของธนาคารภายในประเทศ ตามแบบที่คณะกรรมการนโยบายกำหนด โดยอาจเป็นหนังสือค้ำประกันอิเล็กทรอนิกส์ตามวิธีการที่กรมบัญชีกลางกำหนดก็ได้ ดังระบุในข้อ ๑.๔ (๑)

๘.๔ หนังสือค้ำประกันของบริษัทเงินทุน หรือบริษัทเงินทุนหลักทรัพย์ที่ได้รับอนุญาตให้ประกอบกิจการเงินทุนเพื่อการพาณิชย์และประกอบธุรกิจค้ำประกันตามประกาศของธนาคารแห่งประเทศไทย ตามรายชื่อบริษัทเงินทุนที่ธนาคารแห่งประเทศไทยแจ้งเวียนให้ทราบ โดยอนุโลมให้ใช้ตามตัวอย่างหนังสือค้ำประกับของธนาคารที่คณะกรรมการนโยบายกำหนด ดังระบุในข้อ ๑.๔ (๑)

๘.๕ พันธบัตรรัฐบาลไทย

หลักประกันนี้จะคืนให้โดยไม่มีดอกเบี้ยภายใน ๑๕ วันนับถัดจากวันที่ผู้ให้บริการจ้างออกแบบพ้นจากข้อผูกพันตามสัญญาจ้างออกแบบและควบคุมงานก่อสร้างแล้ว

๙. อัตราค่าปรับ

กรณีที่ผู้ให้บริการจ้างออกแบบทำงานไม่แล้วเสร็จตามเวลาที่กำหนดในสัญญา ผู้ให้บริการจ้างออกแบบจะต้องเสียค่าปรับให้แก่มหาวิทยาลัยเป็นรายวัน ในอัตราร้อยละ ๐.๑ ของวงเงินค่าจ้างตามสัญญานับถัดจากวันครบกำหนด จนถึงวันที่ผู้ให้บริการจ้างออกแบบปฏิบัติตามสัญญา ถูกต้อง ครบถ้วน

๑๐. ข้อสงวนสิทธิในการเสนอราคาและอื่นๆ

๑๐.๑ ผู้ให้บริการจ้างออกแบบซึ่งมหาวิทยาลัยได้คัดเลือกแล้ว ไม่ไปทำสัญญา ภายในเวลาที่กำหนด ดังระบุไว้ในข้อ ๗ มหาวิทยาลัยจะพิจารณาให้เป็นผู้ทิ้งงานตามระเบียบกระทรวงการคลังว่าด้วยการจัดซื้อจัดจ้างและการบริหารพัสดุภาครัฐ พ.ศ.๒๕๖๐

๑๐.๒ มหาวิทยาลัยสงวนสิทธิที่จะแก้ไขเพิ่มเติมเงื่อนไข หรือข้อกำหนดในแบบสัญญาจ้างออกแบบและควบคุมงานก่อสร้าง ให้เป็นไปตามความเห็นของสำนักงานอัยการสูงสุด (ถ้ามี)

๑๐.๓ เงินค่าจ้างสำหรับงานจ้างออกแบบครั้งนี้ ได้มาจากเงินรายได้ของมหาวิทยาลัย ประจำปีงบประมาณ พ.ศ.๒๕๖๔

๑๐.๔ ในกรณีที่เอกสารแนบท้ายเอกสารการจ้างออกแบบนี้มีความขัดหรือแย้งกัน ผู้ให้บริการจ้างออกแบบจะต้องปฏิบัติตามคำวินิจฉัยของมหาวิทยาลัย คำวินิจฉัยดังกล่าวให้ถือเป็นที่สุด และผู้ให้บริการจ้างออกแบบไม่มีสิทธิเรียกร้องค่าใช้จ่ายใดๆ เพิ่มเติม

๑๐.๕ ก่อนลงนามในสัญญาจ้างออกแบบและควบคุมงานก่อสร้าง มหาวิทยาลัยจะประกาศยกเลิกการจ้างออกแบบโดยวิธีประกาศเชิญชวนทั่วไปครั้งนี้ โดยผู้ให้บริการจ้างออกแบบจะเรียกร้องค่าเสียหายใดๆ จากมหาวิทยาลัยไม่ได้ในกรณีต่อไปนี้

(๑) มหาวิทยาลัยไม่ได้รับการจัดสรรเงินเงินรายได้ของมหาวิทยาลัย ประจำปีงบประมาณ พ.ศ.๒๕๖๔ ที่จะใช้ในการจ้างผู้ให้บริการจ้างออกแบบหรือได้รับจัดสรรไม่เพียงพอที่จะทำการจ้างผู้ให้บริการจ้างออกแบบครั้งนี้ต่อไป

(๒) มีการกระทำที่เข้าลักษณะผู้ให้บริการจ้างออกแบบที่ได้รับการคัดเลือกจากการจ้างออกแบบโดยวิธีประกาศเชิญชวนทั่วไปครั้งนี้มีผลประโยชน์ร่วมกัน หรือมีส่วนได้เสียกับผู้ให้บริการจ้างออกแบบที่ยื่นข้อเสนอรายอื่น หรือขัดขวางการแข่งขันอย่างเป็นธรรม หรือสมยอมกันกับผู้ยื่นข้อเสนอรายอื่นหรือเจ้าหน้าที่ในการยื่นข้อเสนอ หรือส่อว่ากระทำการทุจริตอื่นใดในการยื่นข้อเสนอ

(๓) การทำการจัดจ้างครั้งนี้ต่อไปอาจก่อให้เกิดความเสียหายแก่มหาวิทยาลัย หรือกระทบต่อประโยชน์สาธารณะ

มหาวิทยาลัยราชภัฏเชียงใหม่

๒๒ มิถุนายน ๒๕๖๔

ศิริ

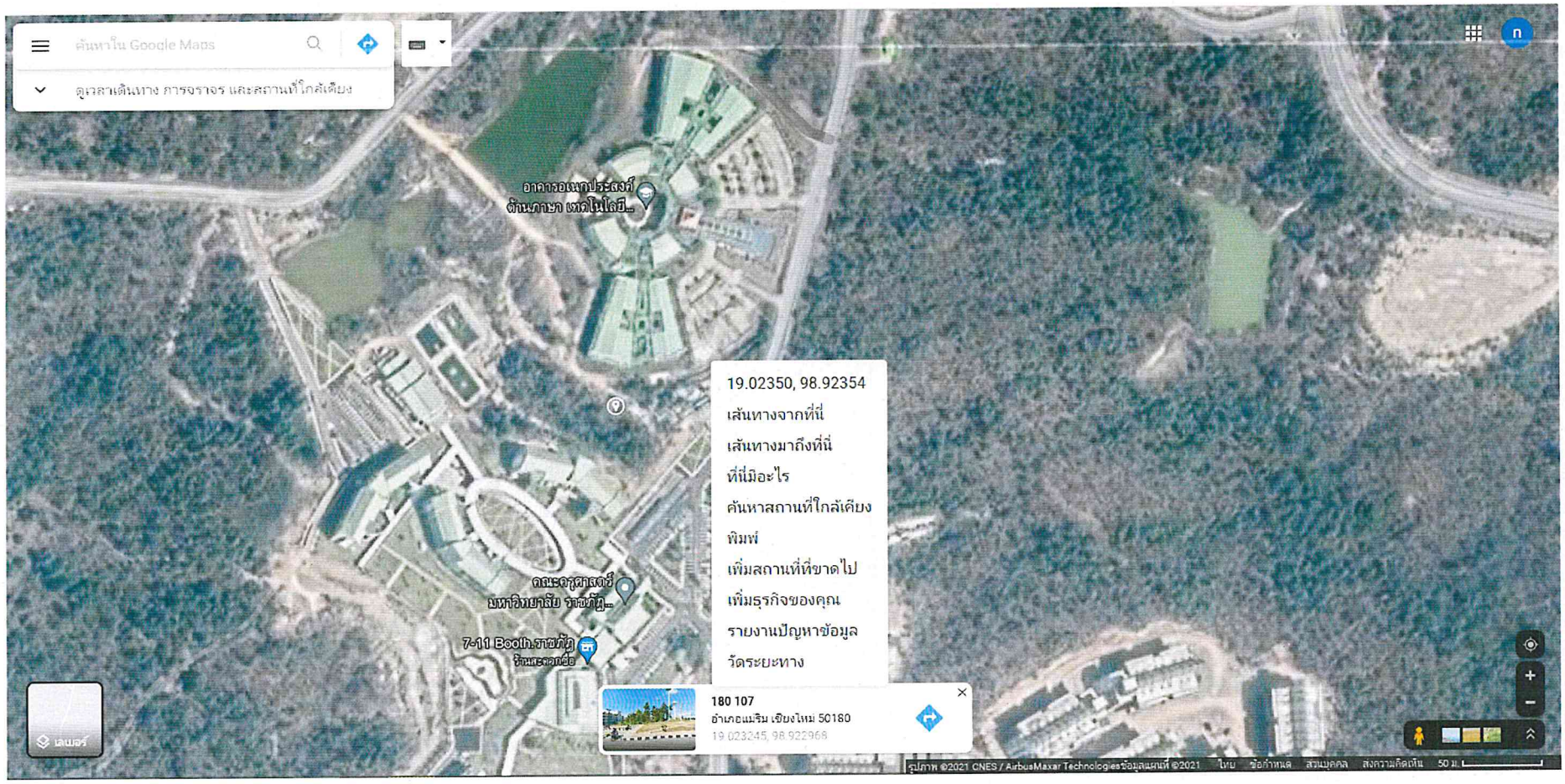
ค้นหาใน Google Maps
ดูเวลาเดินทาง การจราจร และสถานที่ใกล้เคียง
อาคารอเนกประสงค์
ด้านภาษา เทคโนโลยี...
คณะอุตสาหกรรม
มหาวิทยาลัย ราชภัฏ...
7-11 Booth.ราชภัฏ
ร้านสะดวกซื้อ
19.02350, 98.92354
เส้นทางจากที่นี่
เส้นทางมาถึงที่นี่
ที่นี่มีอะไร
ค้นหาสถานที่ใกล้เคียง
พิมพ์
เพิ่มสถานที่ที่ขาดไป
เพิ่มธุรกิจของคุณ
รายงานปัญหาข้อมูล
วัดระยะทาง
180 107
อำเภอแม่ริม เชียงใหม่ 50180
19.023245, 98.922968
เลเยอร์
รูปภาพ ©2021 CNES / AirbusMaxar Technologies ข้อมูลแผนที่ ©2021
ไทย
ข้อกำหนด
ส่งมุมคิด
ส่งความคิดเห็น
50 ม.